1. 资阳市政府数据开放平台

1.1. 用户操作指南

1.1.1. 首页

用户打开浏览器，在浏览器地址栏中输入并打开资阳市数据开放平台的地址（http://10.18.0.116:9061/），如下图。



1.1.1.1. 注册登录功能

点击【】可进行登录和注册操作，其中注册分为个人注册及企业注册两类。

注册：

一、个人注册

点击注册，选择个人注册，输入所需填写项及验证码后点击立即注册即可。

如下图：



个人注册企业注册

* 用户名:

* 登录密码:

* 确认密码:

* 真实姓名:

* 手机号码:

* 短信验证码:

电子邮箱:

* 验证码: 3688 [看不清? 换一张](#)

我已阅读并同意 [《太原市数据开放平台授权协议》](#)

二、企业注册

点击注册，选择企业注册，输入所需填写项及验证码后点击立即注册即可。

如下图：

个人注册企业注册

* 单位登录用户名:

* 单位类型:

* 单位名称:

统一社会信用代码:

* 登录密码:

* 确认密码:

* 真实姓名:

* 手机号码:

* 短信验证码:

电子邮箱:

* 验证码: 3688 [看不清? 换一张](#)

我已阅读并同意 [《太原市数据开放平台授权协议》](#)

登陆：

点击登陆，输入正确的用户名和密码后点击登录即可。如下图：



登录
注册

多个关键字以空格区分，未用空格区分将视为单个词汇进行搜索

搜索

元数据搜索

民生 税务 医疗 教育 旅游 房地产



资阳市政府数据开放平台

请输入用户名

请输入密码

请输入验证码

1954

手机验证码登录

忘记密码

登录

个人注册

企业注册

1.1.1.2. 搜索功能

用户可通过搜索功能对所需的数据进行快速检索并查找使用。

搜索：

打开首页，输入关键字或应用名称后点击搜索即可。如下图：

元数据搜索：

打开首页，点击元数据搜索，用户可通过分类项进行条件筛选搜索，如下图：

元数据筛选条件

数据领域：	<input type="button" value="不限"/>	经济建设	社会发展	信用服务	劳动人事	教育科技	文体休闲	三农服务	交通运输	生态文明	公共安全	<input type="button" value="更多"/>
主题分类：	<input type="button" value="不限"/>	信息产业	城乡建设、环境保护	农业、水利	商业、贸易	旅游、服务业	气象、水文、测绘、地震	外事事务	政法、监察	<input type="button" value="更多"/>		
行业分类：	<input type="button" value="不限"/>	农、林、牧、渔业	采矿业	制造业	电力、热力、燃气及水生产和供应业	建筑业	批发和零售业	交通运输、仓储和邮政业	<input type="button" value="更多"/>			
服务分类：	<input type="button" value="不限"/>	惠民服务	服务交付方式	服务交付的支撑	政府资源管理							
数据格式：	<input type="button" value="不限"/>	xlsx	json	xml	csv	rdf						

1.1.1.3. 数据动态页面

数据动态页面中包括最新更新数据、最近被下载数据、近七日接口调用量 TOP10 及最近调用时间、接口调用总量 TOP10 及最近调用时间、新闻动态五个模块。点击可查看详情。如下图：

最近更新数据



资阳市-城管执法局-垃圾处理建设项目...	2022-08-21 21:35:53
资阳市-城管执法局-市城市建成区违法...	2022-08-21 21:35:53
资阳市-城管执法局-餐饮油烟治理信息	2022-08-21 21:35:53
资阳市-城管执法局-数字城管案件明细...	2022-08-21 21:35:52
资阳市-城管执法局-城乡污水垃圾处理...	2022-08-21 21:35:49
资阳市-城管执法局-市长信箱来信处理...	2022-08-21 21:35:48
资阳市-高新区高鑫建设发展有限公司...	2022-08-21 18:42:33
资阳市-高新区-辖区镇级机关建工会名...	2022-08-21 18:42:33
资阳市-高新区-星级饭店、旅行社、旅...	2022-08-21 18:42:33
资阳市-高新区-公众聚集场所投入使用...	2022-08-21 18:42:33

最近被下载数据



1.1.1.4. 数据分类页面

通过分类数据分为领域、行业、主题、服务、区/部门五大类，用户可以通过分类项快速准确地查找所需数据内容，如下图：

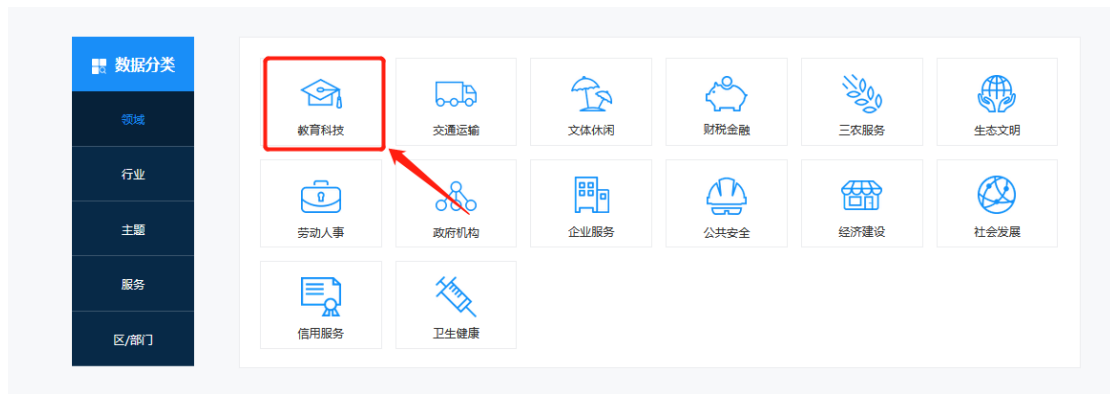

1.1.1.5. 专题场景页面

通过对专题场景进行分类，分为金融、医疗、交通、生态、科技、教育六大场景，用户还可通过自定义场景实现个性数据的组合查询和智能推送，在平台海量数据中实现所需批量数据集的下载和分析。

场景目录导出：

1、选择对应场景后点击查看详情



2、点击场景目录导出

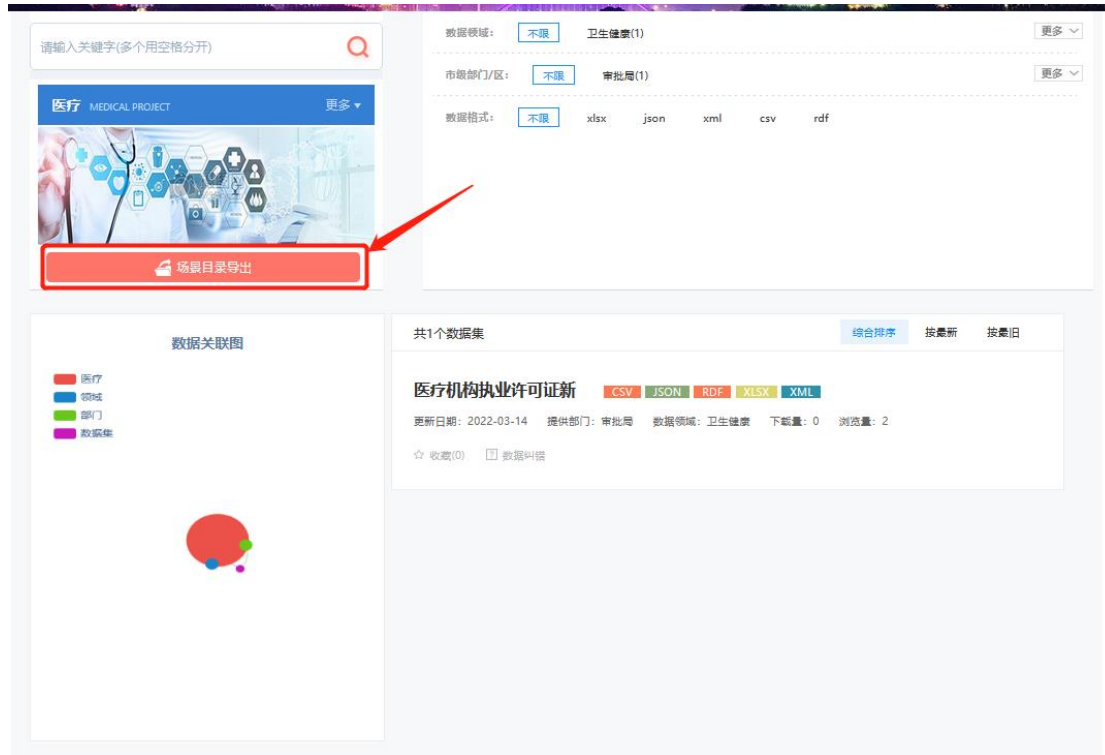

1.1.1.6. 资讯动态页面

资讯动态主要分为新闻动态和政策法规两大类，点击后可查看内容详细信息并提交建议，如下图：



国家网信办等8部门推进网络直播行业专项整治

分类: 新闻动态 来源: 人民日报 作者: 人民日报 2020-08-11 14:10 浏览量: 2

8月3日, 国家网信办、全国“扫黄打非”办等8部门联合召开工作部署会, 通报网络直播行业专项整治和规范管理工作进展, 对深入推进专项整治和规范管理工作进行再部署, 着力推动研究制定主播账号分级分类管理规范, 提升直播平台文化品位, 引导用户理性打赏, 规范直播带货行为, 促进网络直播行业高质量发展。

国家网信办负责人介绍, 专项整治开展2个月来, 各部门依法处置158款违法违规直播平台, 挂牌督办38起涉直播重点案件, 督促平台清理有害账号及信息, 封禁一批违法违规网络主播。但直播行业诸多痼疾顽症并未彻底消除, 高额充值打赏冲击主流价值观, 网课直播间推送低俗内容危害青少年健康成长, 违规直播带货侵犯消费者合法权益等问题, 必须彻底加以解决。

根据部署, 下一步将全面排查清理未持有准入资质或未履行ICP备案, 以及违规开展互联网新闻信息服务的直播平台; 全面清理各类违法违规内容, 净化网课直播生态; 全链条打击网络直播违法犯罪行为, 挂牌督办一批违法犯罪案件, 查办一批网络直播营销活动违法案件。此外, 还将研究制定主播账号分级分类管理规范, 明确直播行业打赏行为管理规则。

1.1.1.7. Footer 页面

Footer 页面中包含政府网站年度工作报表、政声传递、友情链接、关于我们、网站地图、操作指南和服务条款共七大链接模块。点击后可跳转至对应内容页面, 如政府网站年度工作报表。

点击政府网站年度工作报表, 如下图:



1.1.1.8. 浮窗功能页面

进入资阳政府数据开放平台后页面将会显示浮窗, 包括数据申请功能快捷入口。数据申请:

数据申请分为“申请需特定审核的开放数据”和“申请未开放的数据”两种申请数据种类。

一、 申请需特定审核的开放数据

搜索：

1、 点击数据申请浮窗并选择申请待特定审核的开放数据，如下图：

The screenshot shows a web interface for data application. On the left is a dark blue sidebar with navigation items: 互动交流, 常见问题, 数据申请, 调查问卷, 提交建议, 留言反馈, 纠错公开. The main content area is titled '数据申请' and has two tabs: '申请需特定审核的开放数据' (selected) and '申请未开放的数据'. Below the tabs is a text block explaining the application process for '需特定审核的开放数据'. Underneath is a search section with a dropdown menu set to '*选择“需特定审核的开放数据”', a search input field containing '需特定审核的开放数据', and a green '搜索' button. Below the search is a table with columns: 资源ID, 需特定审核的开放数据, 资源摘要, and 更新时间. The table is currently empty, displaying a message: '“需特定审核的开放数据”中没有您要查询的数据,您可以在全站搜索功能中查询您要的数据。'. At the bottom, there are two input fields: '* 申请理由:' with a text area and '* 验证码:' with a text box containing '3875' and a blue '提交申请' button.

2、 在输入框中输入关键字后点击搜索，如下图：

数据申请

申请需特定审核的开放数据申请未开放的数据

申请“需特定审核的开放数据”（公民、法人和其他组织可以通过本平台提交实名登记信息和应用场景需求，申请使用数据量大、更新频率高的开放数据集，待数据集提供单位特定审核后即可大规模、连续利用这些数据，简称需特定审核的开放数据。）

请遵守中华人民共和国关于互联网、信息和数据等相关的法律、法规和规章，认真填写申请理由。

申请内容 * 标为必填项

* 选择“需特定审核的开放数据” 搜索“需特定审核的开放数据”

<input type="checkbox"/>	资源ID	需特定审核的开放数据	资源摘要	更新时间
“需特定审核的开放数据”中没有您要查询的数据,您可以在全站搜索功能中查询您要的数据。				

* 申请理由:

* 验证码: 3875

申请:

- 1、勾选“需特定审核的开放数据”，如下图:

互动交流

常见问题

数据申请

调查问卷

提交建议

留言反馈

纠错公开

受理反馈统计

申请需特定审核的开放数据
申请未开放的数据

申请“需特定审核的开放数据”（公民、法人和其他组织可以通过本平台提交实名登记信息和应用场景需求，申请使用数据量大、更新频率高的开放数据集，待数据集提供单位特定审核后即可大规模、连续利用这些数据，简称需特定审核的开放数据。）

申请内容
标注*为必填项

* 选择“需特定审核的开放数据” 搜索“需特定审核的开放数据” 搜索

<input type="checkbox"/>	资源ID	需特定审核的开放数据	资源摘要	更新时间
<input checked="" type="checkbox"/>	29200/002008...	宾馆旅店	宾馆旅店	2021-04-27 17:26:42
<input type="checkbox"/>	29200/013008...	企业股东（投资者）信息	企业股东（投资者）信息	2021-11-25 14:02:34
<input type="checkbox"/>	29200/034007...	司法局基本信息	司法局基本信息	2021-04-30 10:52:58
<input type="checkbox"/>	29200/028006...	宝安区-区长信箱	宝安区-区长信箱	2021-06-07 14:21:10
<input type="checkbox"/>	29200/004007...	市交通运输局已生效行政处罚信息	市交通运输局已生效行政处罚信息	2020-03-13 00:19:36
<input type="checkbox"/>	29200/031007...	光明区-政务公开	光明区-政务公开	2019-07-10 17:42:02

1
2
3
...
13
到第 1 页 确定 共 121 条 10 条/页

请输入申请理由（字数不超过255字）

* 申请理由：

* 验证码：
 8026

提交申请

2、填写申请理由及验证码后点击提交申请即可，如下图：

互动交流

常见问题

数据申请

调查问卷

提交建议

留言反馈

纠错公开

受理反馈统计

申请需特定审核的开放数据
申请未开放的数据

申请“需特定审核的开放数据”（公民、法人和其他组织可以通过本平台提交实名登记信息和应用场景需求，申请使用数据量大、更新频率高的开放数据集，待数据集提供单位特定审核后即可大规模、连续利用这些数据，简称需特定审核的开放数据。）

申请内容
标注*为必填项

* 选择“需特定审核的开放数据” 搜索“需特定审核的开放数据” 搜索

<input type="checkbox"/>	资源ID	需特定审核的开放数据	资源摘要	更新时间
<input checked="" type="checkbox"/>	29200/002008...	宾馆旅店	宾馆旅店	2021-04-27 17:26:42
<input type="checkbox"/>	29200/013008...	企业股东（投资者）信息	企业股东（投资者）信息	2021-11-25 14:02:34
<input type="checkbox"/>	29200/034007...	司法局基本信息	司法局基本信息	2021-04-30 10:52:58
<input type="checkbox"/>	29200/028006...	宝安区-区长信箱	宝安区-区长信箱	2021-06-07 14:21:10
<input type="checkbox"/>	29200/004007...	市交通运输局已生效行政处罚信息	市交通运输局已生效行政处罚信息	2020-03-13 00:19:36
<input type="checkbox"/>	29200/031007...	光明区-政务公开	光明区-政务公开	2019-07-10 17:42:02

1
2
3
...
13
到第 1 页 确定 共 121 条 10 条/页

* 申请理由：

由于XXXX需求，故向平台申请此数据开放。

* 验证码：
 8026

提交申请

二、 申请未开放的数据

第 12 页 共 33 页

申请：

1、 点击数据申请浮窗并选择申请未开放的数据，如下图：

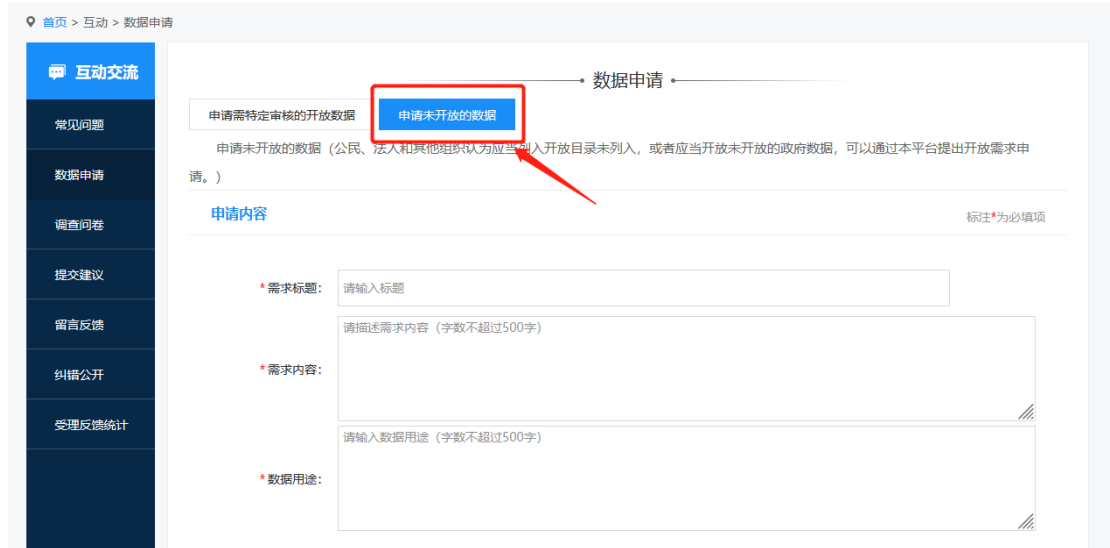

2、 填入申请内容、申请人信息及期望的数据格式

申请内容 标注*为必填项

*需求标题:

请描述需求内容 (字数不超过500字)

*需求内容:

请输入数据用途 (字数不超过500字)

*数据用途:

申请人信息

*姓名:

*联系电话:

*邮箱地址:

期望的数据格式

*可机读: CSV XLS JSON XML 其它

*验证码: 5758

- 需求标题：定义一个该需求的标题；
- 需求内容：清晰地描述需求内容；
- 数据用途：简明扼要填写该数据的用途；
- 姓名：申请人的姓名；
- 联系电话：申请人的联系电话；
- 邮箱地址：申请人的邮箱地址；
- 可机读：请选择期望的数据格式，分为 CSV、XLS、JSON、XML 或其他格式；

3、填写完相应信息后，输入验证码后点击提交申请即可，如下图：



1.1.1.9. 无障碍浏览

为实现信息无障碍，本平台提供无障碍浏览功能，主要以无障碍强化导航功能、无障碍网站浏览辅助功能两方面为主，点击后如下图：



- a) 提供开启、关闭无障碍网站浏览辅助工具的功能；
- b) 提供文字大小控制功能；
- c) 提供辅助线辅助功能；
- d) 提供界面控制功能；
- e) 提供界面重置功能；

1.1.2. 数据

本导航包含【数据目录】、【数据集】、【数据接口】、【数据地图】四大模块。如下图：



1.1.2.1. 数据目录

目录下载：

1、 点击【数据】—【数据目录】，如下图：



2、 选择部门/区级分类后，点击开放目录下载

1.1.2.2. 数据集

下载：

1、 点击【数据】—【数据集】，如下图：



2、点击数据集



3、选择全选后点击下载即可

1.1.2.3. 数据接口

查看数据接口详细信息：

1、点击【数据】—【数据接口】，如下图：



2、点击其中一个数据接口查看详情



数据接口服务文档		元数据	数据集详情	接口调用操作指南
数据接口信息				
接口描述:	食品生产许可证			
接口地址:	http://opendata.sz.gov.cn/api/29200_02800032/1/service.xhtml			
支持格式:	JSON			
请求示例:	http://opendata.sz.gov.cn/api/1265279399/1/service.xhtml?page=1&rows=10&appKey=89d07f081b054b2398617bd13d130fff			
调用说明				
说明	请按照以下步骤调用接口			
调用步骤	1. 提交应用名称 2. 订阅接口 3. 测试接口			
请求参数				
名称	类型	必填	说明	
appKey	varchar	是	提交应用名称后, 在个人中心查看appKey	
page	int	是	当前页数, 缺失默认为1	
rows	int	是	当前页行数	
返回参数说明				
名称	说明			
ATTACH_DATA				

接口调用操作指南下载:

1、点击任一数据接口，如下图:

The screenshot shows a web interface for managing data APIs. On the left, there is a navigation menu with categories like '领域' (Field), '主题' (Topic), '行业' (Industry), and '服务' (Service). The main content area displays a list of APIs. The first API, '食品生产许可证', is highlighted with a red box. Below it, other APIs like '造价咨询企业' and '勘察设计企业' are visible. At the bottom left, there is a small box with the number '10032'.

2、点击接口调用操作指南

数据接口服务文档 元数据 数据集详情 **接口调用操作指南**

数据接口信息

接口描述:	食品生产许可证
接口地址:	http://opendata.sz.gov.cn/api/29200_02800032/1/service.xhtml
支持格式:	JSON
请求示例:	http://opendata.sz.gov.cn/api/1265279399/1/service.xhtml?page=1&rows=10&appKey=89d07f081b054b2398617bd13d130fff

调用说明

说明	请按照以下步骤调用接口
调用步骤	1. 提交应用名称 2. 订阅接口 3. 测试接口

请求参数

名称	类型	必填	说明
appKey	varchar	是	提交应用名称后, 在个人中心查看appKey
page	int	是	当前页数, 缺失默认为1
rows	int	是	当前页数

返回参数说明

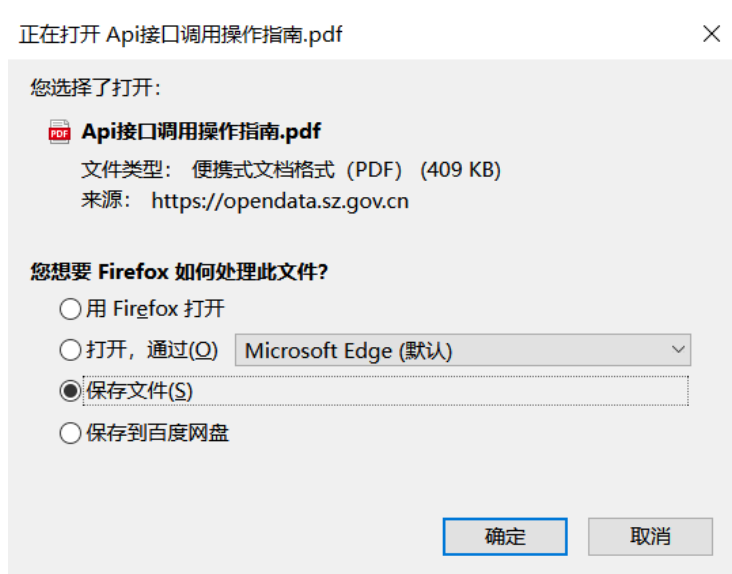

点击确定即可。

1.1.2.4. 数据地图

平台提供了数据开放网上的地图服务功能, 用户可在页面上自行检索或根据主题分类查找地理数据集, 然后叠加在地图上显示。

点击【数据】—【数据地图】, 如下图:

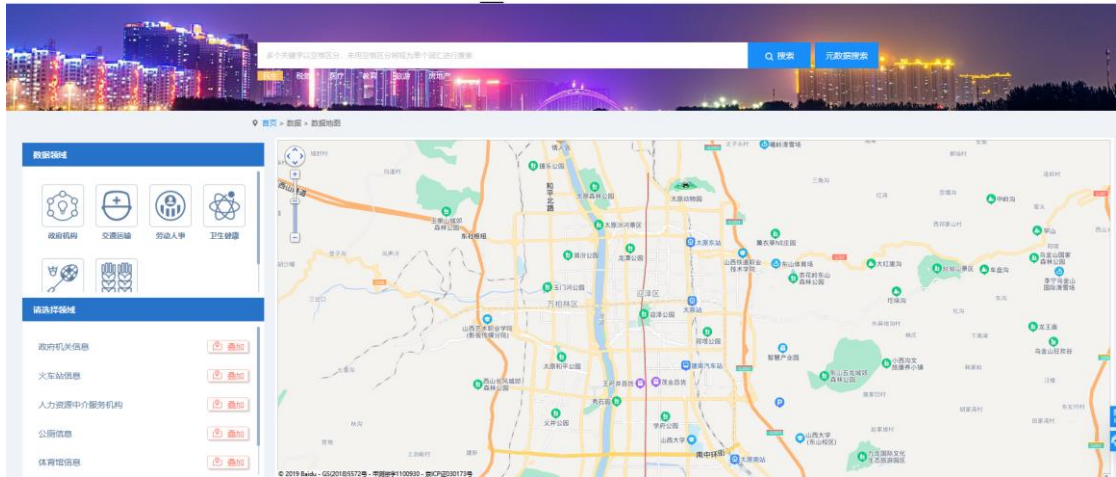

1.1.3. 应用

本导航包含【成果展示】、【开发者中心】两大模块。如下图：



1.1.3.1. 成果展示

成果展示中包含了创新大赛获奖作品及按应用类型划分的各类成果作品。点击后可查看详情信息，包括应用简介、作者、浏览量及 Android 和 IOS 的下载二维码，如下图：

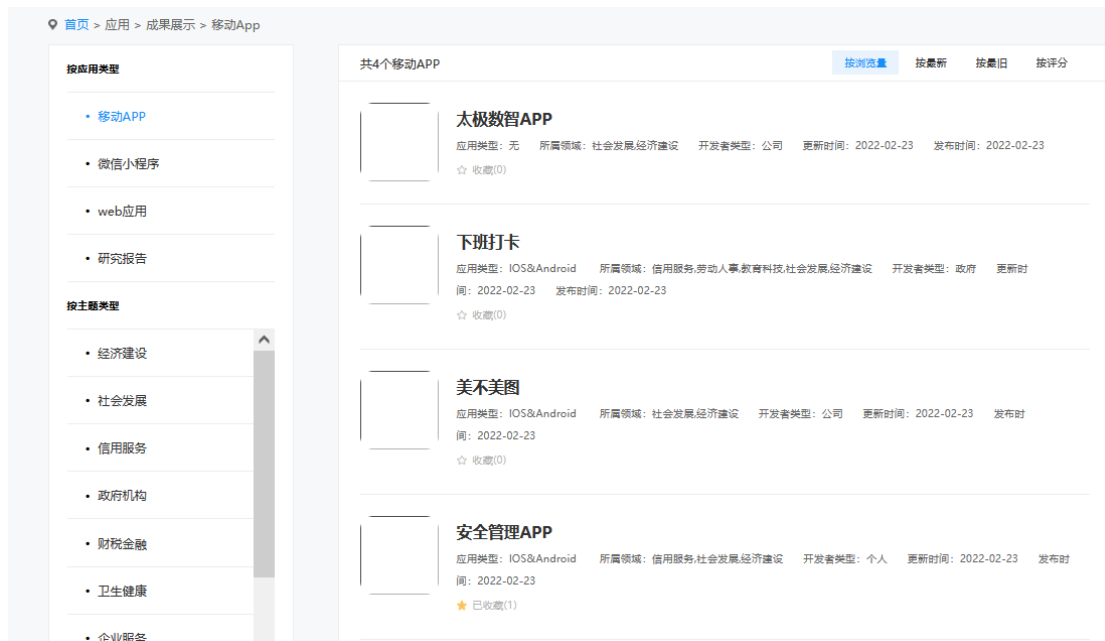

1.1.3.2. 开发者中心

开发者中心包括数据资源、应用开发和应用推广三个模块,其中可在应用开发模块进行开发工具下载及应用成果提交,如下图:



开发工具下载：

点击开发工具下载后进入新页面后再点击所需工具进行下载，如下图：

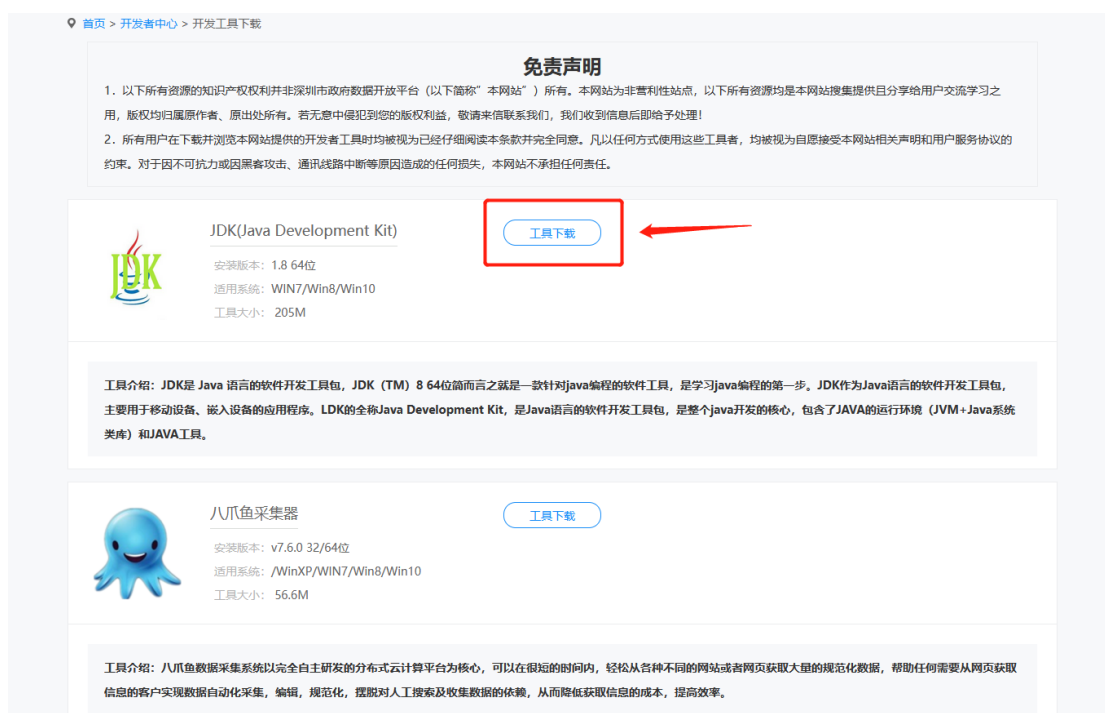

应用成果提交：

点击应用成果提交后进入新页面，选择应用成果类型并填写相关项后点击提交即

可，如下图：



1.1.4. 画像

本导航包含【开放统计】、【全局图谱】、【热点数据】三大模块。如下图：



1.1.4.1. 开放统计

点击【画像】—【开放统计】，用户在该页面可直观清楚的看到整个开放平台的统计指数，如下图：



1.1.4.2. 全局图谱

点击【画像】—【全局图谱】，用户在该页面可直观清楚的看到整个开放平台的图谱联系，如下图：

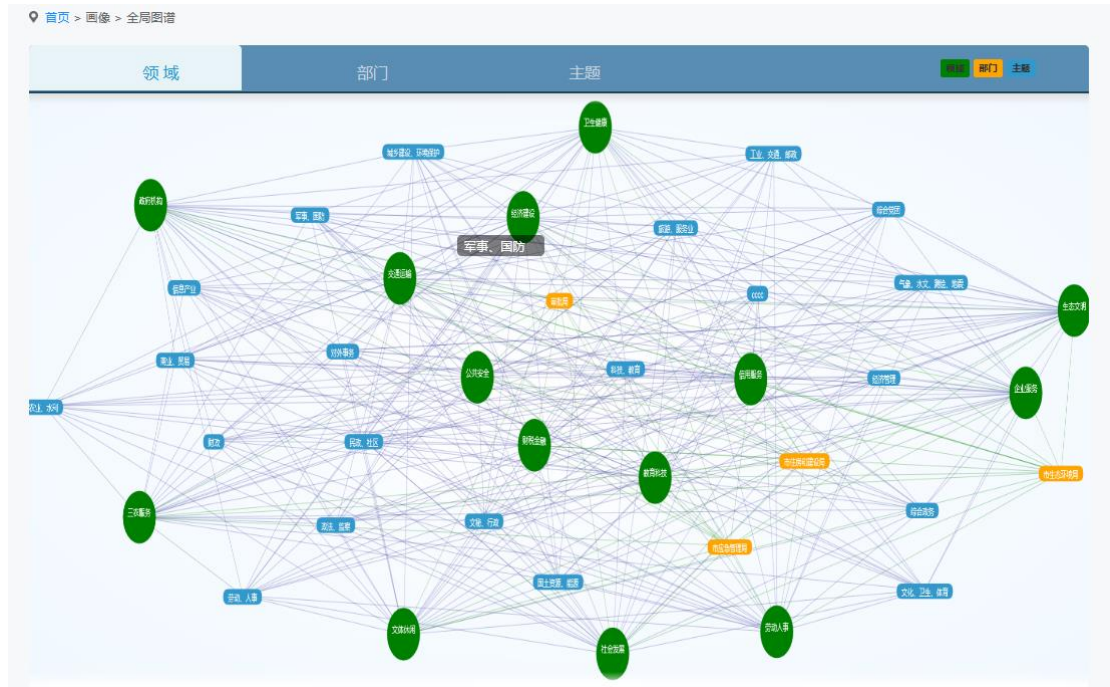

1.1.4.3. 热点数据

点击【图像】—【热门数据】，用户在该页面可更加方便地了解热点数据，包括热门数据、最新数据、推荐数据、优评数据且点击后可查看详情，如下图：



1.1.5. 资讯

本导航包含【新闻动态】、【政策法规】两大模块。如下图：



1.1.5.1. 新闻动态

点击【资讯】—【新闻动态】，用户可获取国内最新新闻动态，如下图：



点击标题后可查看详情，如下图：



1.1.5.2. 政策法规

点击【资讯】—【政策法规】，用户可获取国内最新政策法规，如下图：



点击标题后可查看详情，如下图：

文章内容 微信 新浪微博

中共中央办公厅 国务院办公厅印发《推进互联网协议第六版（IPv6）规模部署行动计划》

分类：政策法规 来源：新华社 作者：新华社 2019-11-04 14:41 浏览量：3

新华社北京11月26日电 近日，中共中央办公厅、国务院办公厅印发了《推进互联网协议第六版（IPv6）规模部署行动计划》，并发出通知，要求各地区各部门结合实际认真贯彻落实。

《推进互联网协议第六版（IPv6）规模部署行动计划》全文如下。

为贯彻落实党中央、国务院关于建设网络强国的战略部署，加快推进基于互联网协议第六版（IPv6）的下一代互联网规模部署（以下简称IPv6规模部署），促进互联网演进升级和健康创新发展，根据《国民经济和社会发展第十三个五年规划纲要》、《国家信息化发展战略纲要》、《“十三五”国家信息化规划》，制定本行动计划。

一、重要意义

互联网是关系国民经济和社会发展的重要基础设施，深刻影响着全球经济格局、利益格局和安全格局。我国是世界上较早开展IPv6试验和应用的 国家，在技术研发、网络建设、应用创新方面取得了重要阶段性成果，已具备大规模部署的基础和条件。抓住全球网络信息技术加速创新变 革、信息基础设施快速演进升级的历史机遇，加强统筹谋划，加快推进IPv6规模部署，构建高速率、广普及、全覆盖、智能化的下一代互联网， 是加快网络强国建设、加速国家信息化进程、助力经济社会发展、赢得未来国际竞争新优势的紧迫要求。

（一）互联网演进升级的必然趋势

基于互联网协议第四版（IPv4）的全球互联网面临网络地址消耗殆尽、服务质量难以保证等制约性问题，IPv6能够提供充足的网络地址和广阔 的创新空间，是全球公认的下一代互联网商业应用解决方案。大力发展基于IPv6的下一代互联网，有助于显著提升我国互联网的承载能力和服务 水平，更好融入国际互联网，共享全球发展成果，有力支撑经济社会发展，赢得未来发展主动。

（二）技术产业发展的重大契机

1.1.6. 互动

本导航包含【常见问题】【数据申请】、【调查问卷】、【提交建议】、【留 言反馈】、【纠错公开】【受理反馈统计】【数据申请公开】八大模块，如下图：



1.1.6.1. 常见问题

本模块提供用户常见问题汇总，用户可通过此模块查找相关问题答案。如下 图：



1.1.6.2. 数据申请

用户可以点击右侧浮窗“数据申请”，或者点击【互动】—【数据申请】进入数据申请页面。数据申请分为“申请需特定审核的开放数据”和“申请未开放的数据”两种申请数据种类。

一、申请需特定审核的开放数据

搜索：

1、点击数据申请并选择申请待特定审核的开放数据，如下图：



2、在输入框中输入关键字后点击搜索，如下图：



申请：

1、勾选“需特定审核的开放数据”，如下图：



2、填写申请理由及验证码后点击提交申请即可，如下图：



二、申请未开放的数据

申请：

1、点击数据申请浮窗并选择申请未开放的数据，如下图：



2、填入申请内容、申请人信息及期望的数据格式

申请内容

标注*为必填项

*需求标题:	请输入标题
*需求内容:	请描述需求内容 (字数不超过500字)
*数据用途:	请输入数据用途 (字数不超过500字)

申请人信息

*姓名:	请输入姓名
*联系电话:	请输入电话号码
*邮箱地址:	请输入邮箱地址

期望的数据格式

*可机读:	<input type="checkbox"/> CSV <input type="checkbox"/> XLS <input type="checkbox"/> JSON <input type="checkbox"/> XML <input type="checkbox"/> 其它
*验证码:	请输入验证码 5758

提交申请

- ☑ 需求标题：定义一个该需求的标题；
- ☑ 需求内容：清晰地描述需求内容；
- ☑ 数据用途：简明扼要填写该数据的用途；
- ☑ 姓名：申请人的姓名；
- ☑ 联系电话：申请人的联系电话；
- ☑ 邮箱地址：申请人的邮箱地址；
- ☑ 可机读：请选择期望的数据格式，分为 CSV、XLS、JSON、XML 或其他格式；

填写完相应信息后，输入验证码后点击提交申请即可，如下图：

*验证码: 5758 5758



1.1.6.3. 调查问卷

点击【互动】—【调查问卷】，用户在该页面通过在线填写调查问卷方式，可以对网站的各个方面进行评价，网站管理人员会实时查看用户填写的调查问卷信息，实时了解用户对网站的评价，便于今后对网站的优化。

1.1.6.4. 提交建议

点击【互动】—【提交建议】，填写有关建议的选项及内容后即可将建议提交反馈。如下图：

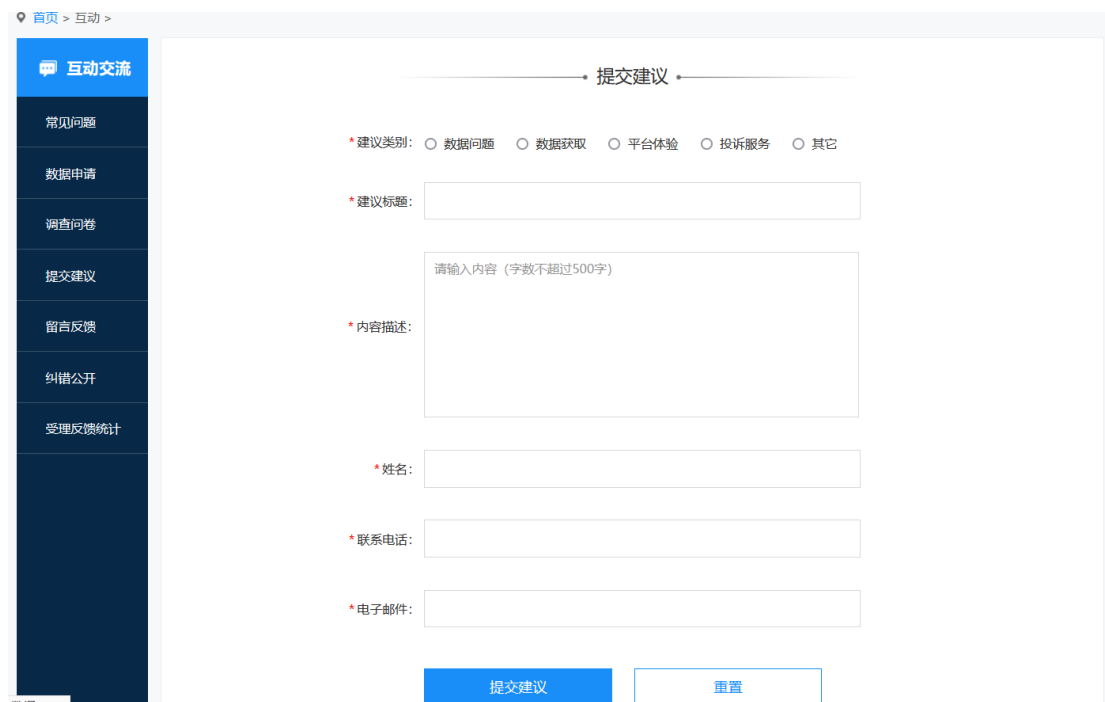

1.1.6.5. 留言反馈

点击【互动】—【留言反馈】，可查看用户对于此平台体验后的反馈内容。

点击反馈标题，可查看具体详情，包括反馈标题、反馈内容、反馈时间、回复内容、回复单位、回复时间。

1.1.6.6. 纠错公开

点击【互动】—【纠错公开】，平台管理人员对用户反馈的数据问题进行纠错，并将处理结果及处理状态放于此栏目。达到监督和公示的作用的同时也优化了平台的准确性，如下图：



序号	资源名称	问题描述	提交时间	操作
1	undefined	数据列表中周六周...	2019-06-01 17:21	详情
2	undefined	数据	2019-04-14 11:42	详情
3	undefined	csv数据显示乱码	2019-04-09 10:15	详情
4	undefined	下载后仅有2000条数据	2019-03-11 14:48	详情
5	undefined	.xlsx文件下载后...	2019-03-11 10:55	详情
6	undefined	数据格式	2019-03-09 17:00	详情

点击详情后可查看具体详情，包括资源名称、问题描述、提交时间、分发部门、回复内容、回复时间、状态。

1.1.6.7. 受理反馈统计

点击【互动】—【受理反馈统计】，进入受理反馈统计页面，可查看平台受理反馈统计情况。

1.1.6.8. 数据申请公开

点击【互动】—【数据申请公开】，进入数据申请公开页面，可查看数据申请公开相关信息，如下图：

数据申请公开						
序号	资源名称	申请者	申请时间	申请理由	申请状态	操作
1	公共汽车收费标准-分段票制信息	1**	2020-12-01 18:19	在使用数据过程中...	申请成功	详情
2	盐田区-银行业金融机构一览表	1**	2020-12-03 09:36	你好, 希望了解盐...	申请成功	详情
3	摄像头设置地点	-	2021-11-25 15:54	ceshi	申请成功	详情

显示第 1 到第 3 条记录, 总共 3 条记录

点击详情, 可查看数据申请详情, 如下图:

公共汽车收费标准-分段票制信息	
资源名称:	公共汽车收费标准-分段票制信息
申请者:	1**
申请时间:	2020-12-01 18:19
申请理由:	在使用数据过程中, 保证仅将数据用于北京交通大学的科研活动, 得出的结论仅用于论文使用, 不做其他用途使用。
申请状态:	申请成功
审核部门:	市发展和改革委员会
审核时间:	2020-12-03 10:02:06
回复内容:	同意